



LE LIEN

DÉCEMBRE
2024

PHILATÉLIQUE DE L'EST



Du côté du secrétariat

Pour votre correspondance : une seule adresse

S.P.E. B.P. n° 8006 10001 TROYES Cedex

Ils restent joignables au :

Le président : 06 85 95 89 91 ou Internet : contact@spe10.org

Le secrétaire : 03.25.82.07.94 ou Internet : michelpaul.duval@gmail.com

La rédaction du bulletin : 03.25.47.36.26 ou Internet : alain.hurpet@orange.fr

Le prochain Lien

paraîtra en mars 2025. Vos articles, petites annonces et autres publications seront les bienvenus dans nos prochains bulletins. Ils devront parvenir au plus tard le 15 février au responsable de la rédaction par courrier ou par email.

Réunions échanges, animations, exposés

au siège 125, avenue Robert Schuman, 10000 Troyes, tous les samedis de 14 à 16 h 30.

Contact entre membres, demande de conseils, échanges de timbres, consultation des catalogues et de la presse philatélique, commandes et achat de timbres neufs et de fournitures, inscription et achat aux nouveautés.

Possibilité de présenter un sujet philatélique de votre choix, voire une énigme, tous les troisièmes samedis de chaque mois à 14 h 30.

Circulations sur Internet

Les timbres de valeur des carnets de circulation sont régulièrement proposés dans nos ventes-échanges par Internet pour éviter leur perte ou leur dégradation. Ils sont visibles au siège de la SPE si besoin. S'inscrire auprès du président si vous êtes intéressé.

Résultat du jeu du bulletin précédent

A - 617 (Louis XIV) 438 (Balzac) 259 (Reims)

B - 59 (adh.) 3271 (voilier) 684 (Marianne de Dulac)

C - 428 (enfants de chômeurs) 956 (Celimène) 713 (Europe adh.)

D - 1796 (G^l Koenig) 2354 (S^t Valentin)

E - 836 (Savoie) 514 (1F. rouge Pétain) 92 (adh.) 7 (BF n° 7)

F - 2458 (Jean Rostand) 97 (bloc feuillet) 136 (adh.)

G - 954 (adh. une vache) 782 (La Cité) 361 (adh. Petit Nicolas)

H - 3621 (rouge-gorge) 4987 (le n° 725 dans le jeu) 5 (sans définition comme le 8 en D)

I - 781 (adh. cochon) 3654 (clafoutis) 92 (adh. cubitus)

Association régie par la loi de 1901 - Ouvert tous les samedis après-midi de 14^h00 à 17^h00 - Affiliée à la Fédération française des Associations Philatéliques n° 14/III - Membre du Groupement Philatélique Champagne-Ardenne.

Association agréée « Jeunesse et d'Education Populaire » n° 10/08 J074 par arrêté de M. le Préfet de l'Aube n° 2008-0367 du 07 février 2008 et agrément national « Jeunesse et d'Education Populaire » accordé à la Fédération française des Associations Philatéliques en date du 1^{er} septembre 2006.

N° 57/2024 - ISSN 1766-5167. Dépôt légal : décembre 2024- Non adhérent : participation aux frais 10 € (port inclus).

Directeur de publication : Luc Clément. Responsable de la rédaction : Alain Hurpet.

Editeur : Société Philatélique de l'Est – Boîte postale 8006 - 10001 TROYES Cedex.

La reproduction des articles est subordonnée à l'autorisation des auteurs et de la revue. La rédaction se réserve le droit de refuser tout texte ou insertion publicitaire sans avoir à justifier sa décision.

Les activités passées

Tour de France 2024

Le 7 juillet la SPE était présente avec un stand sur la place devant les halles du marché. L'emplacement dans le périmètre du départ nous a permis de rencontrer de nombreux touristes intéressés pour notre carte souvenir.



Jeux olympiques

juin à novembre 2024, à la Malterie de Champagne, La Chapelle St Luc.
Exposition de collections sur le thème des Jeux Olympiques

Arcis sur Aube 29 juin 2024

Laurence Levoin, sociétaire de la SPE, a animé une conférence sur Napoléon Bonaparte et a présenté sa collection lors de Timbres Passion au Capitole de Châlons en Champagne.

Timbres Passion 2024 au Capitole de Châlons en Champagne

25 au 27 octobre, durant trois jours, la manifestation nationale bisannuelle Timbres Passion est l'événement axé sur la jeunesse - Présence de la SPE sur le stand du GPCA. Le Challenge Pasteur a été remporté par les jeunes de la région Champagne-Ardenne.

Photo : Vincent Lourdin.



Bourse de Saint Savine

13 janvier 2024

Photo : *L'Est Eclair*



L'assemblée générale de la SPE

Samedi 7 décembre 2024, au siège à Troyes.

Rapport du Trésorier

Nos produits ont été les suivants :

	2022/2023	2023/2024	Budget 2024/2025
Cotisations et droits d'admission	3062,50	3150,00	2700
Timbres, Fournitures, Catalogues et journaux	31708,83	35313,17	37000
Subventions	11252,46	12629,63	13000
Groupement	0,00		0,00
Département	410,00		410,00
Ville de Troyes	1800,00		1800,00
Valorisation des frais de déplacements	9042,46		10419,63
Diverses			
Vente des ouvrages marcoplie	0,00	32,00	
Produits financiers	405,10	923,45	600
Locations de tables	665,00	605,00	
Publicité expositions	0,00	0,00	
Produits divers	60,10	39,10	
Publicité Lien	115,00	115,00	
Reprises de provisions	12302,10	11383,20	9200
Total	59571,09	64190,55	62500

Nos dépenses ont été les suivantes :

Fournitures de bureau	607,23	604,56	800
Outillage	219,02	0,00	0
Timbres, Fournitures, Catalogues et Journaux	26270,07	33607,99	36 700
Frais de siège, loyer, entretien du matériel et locaux	3189,92	3107,96	3 200
Impression Lien	304,90	465,25	450
Assurances	574,86	612,88	650
Maintenance site internet		400,00	
Documentation	693,31	272,93	420
Publicité, Cadeaux divers, frais jeunes, dons	154,90	62,00	100
Cotisation nationale et fédérale	867,75	828,75	850
Cotisations diverses	0,00		
Frais de réception		1215,17	
Frais de déplacements	11008,91	10447,88	10 500
Frais d'affranchissements	95,16	29,92	
Frais de téléphone	756,66	858,94	800
Frais bancaires	29,00	30,01	30
Charges diverses de gestion	42,57	3,00	
Dotations aux amortissements	560,48	560,48	0
Dotations aux provisions pour risque	11383,20	9146,70	8 000
Total	56757,94	62254,42	62 500

En résumé les résultats des services de la SPE sont les suivants :

	2022/2023	2023/2024
Service Echanges	615	565,42
Service Nouveautés	987,13	611,23
Service Siège	1211,02	759,48
Total	2813,15	1936,13
	Bénéfice	Bénéfice

Chers Sociétaires,

Tout d'abord tous mes vœux de santé et de bonheur pour l'année 2025. Le présent rapport a pour objet de vous entretenir de nos activités économiques et financières de l'exercice écoulé (du 1^{er} octobre 2023 au 30 septembre 2024) et de soumettre à votre approbation les comptes arrêtés à cette date.

Nos effectifs comptabilisés au 30 septembre 2024 sont de 87 adultes mais à ce jour tous les sociétaires n'ont pas encore réglé leur cotisation.

Notre résultat 2024 est bénéficiaire de 1936.13 € contre un bénéfice de 2813.15 € au 30 septembre 2023.

Nos ventes de souvenirs Fête du Timbre, Anniversaire de la SPE et Tour de France se sont élevées à la somme de 1594 €. La mise à disposition des tables lors de notre bourse nous rapporte 605 €.

En raison de l'augmentation des cotisations F.F.A.P et G.P.C.A. qui passent respectivement de 6.50 € à 9 € (FFAP) et 3.25€ à 4.50 € (GPCA) notre cotisation 2024/2025 passe à 38 €.

La trésorerie s'élève à la somme de 47 882 € contre 43 064 € l'année dernière. L'augmentation de la trésorerie provient toujours de la vente progressive de notre stock.

Je rappelle encore une fois que la S.P.E. n'est pas une banque et que vous devez solder vos relevés de compte par retour de courrier sans fractionnement et que :

- 1° toutes les fournitures sont payables au comptant et sont à prendre au siège le plus rapidement possible.
- 2° les prélèvements effectués sur les carnets de circulation sont à régler pour leur montant exact en cumulant éventuellement plusieurs envois mais dans ce cas joindre à votre chèque un relevé explicatif.
- 3° vous devez indiquer au dos de vos règlements votre numéro de sociétaire ainsi que le détail de votre règlement.
- Et 4° je souhaite toujours que les règlements par chèque soient privilégiés.

Je vous remercie de votre attention et je vous demande de m'accorder le quitus après avoir entendu le rapport des vérificateurs aux comptes.

Le rapport a été approuvé à l'unanimité. Tous les autres rapports sont disponibles au secrétariat.

Repas traditionnel de l'assemblée générale

7 décembre 2024 au restaurant *La Criée* à Troyes.



L'actualité

Le prix du timbre va encore augmenter

Tradition depuis plusieurs années, dont les Français se passeraient bien, la Poste a annoncé de nouvelles hausses de prix (6,8% en moyenne !) pour les timbres et les colis, à compter du 1^{er} janvier 2025.

Pour le timbre vert, la hausse sera de 7,8%, soit 1,39 €. En deux ans, c'est une hausse de 19,8% ! A ce prix-là, votre courrier sera distribué sous 3 jours.

Pour envoyer une lettre recommandée avec une preuve d'envoi, le tarif passera à 5,74€ soit une augmentation de 7,1% !

La lettre internationale avec la Marianne sur fond violet passera à 2,10 €.

Les envois de colis par Colissimo sont aussi concernés par cette flambée des tarifs postaux. A partir du 1^{er} janvier 2025, ce sera 5,25 €. Pour un Colissimo jusqu'à 1 kg, le prix passera à 9,40 €.

Comme tous les ans, «ces évolutions» sont justifiées par la Poste car elles «permettent d'assurer la pérennité du service universel postal avec une qualité élevée dans un contexte d'inflation et de baisse des volumes du courrier». Pour autant, la Poste estime que ces hausses n'entraîneront pas d'augmentation du budget des ménages, car ils envoient moins de courrier.

Selon l'Arcep (Autorité de régulation des communications électroniques, des postes et de la distribution de la presse) ces évolutions respectent le plafond tarifaire fixé par l'encadrement du service universel postal.

L'agenda

Galette des rois de la SPE

11 janvier 2025 samedi après-midi au siège.

34^e bourse cartes postales et petites collections à St Julien les Villas

samedi 1 février 2025 de 8h30 à 17h00, salle polyvalente 18 allée Château des Cours. Stand de la SPE. Entrée 2 €.

21^e bourse multi collections Brienne le Chateau

dimanche 2 mars 2025, salle polyvalente, rue du 8 Mai 1945 de 8h00 à 17h00. Entrée gratuite.

Bourse toutes collections de la SPE

samedi 22 février 2025, salle des fêtes de Barberey Saint Sulpice. Entrée gratuite.

Fête du Timbre 2025

thème acrobates et jongleurs

samedi 8 et dimanche 9 mars 2025 Espace culturel François Mitterrand. Romilly sur Seine. Entrée gratuite.

Championnat de l'Yonne de Philatélie et Cartophilie 2025

samedi 8 et dimanche 9 mars 2025 Marché Couvert, place de la République 89100 Sens. Entrée gratuite.

Ouverte à toute personne membre d'une association fédérée, niveau départemental avant le 1^{er} février 2025.

Si vous débutez et souhaitez participer, la SPE peut vous aider. Renseignements alain.hurpet@orange.fr



Phila-France 2025

6 au 9 juin 2025 Championnat de France de Philatélie. Exposition Allemagne-France-Suisse. 98^e Congrès national fédéral. Parc des expositions Centre des Congrès, avenue de la Foire aux Vins. 68000 Colmar. Entrée gratuite.

CONNAISSEZ VOUS NOTRE ANCIEN PRÉSIDENT LE GÉNÉRAL SARDET ?



Jean-François SARDET

Né le 17 décembre 1934 à Lyon et décédé le 24 juin 2014 à Saint-André-les-Vergers

Son père étant militaire Jean-François Sardet fait ses études dans divers établissements en France et à l'étranger au gré des déplacements de sa famille.

Il entre à l'école militaire de la Flèche puis à celle de Saint-Cyr. D'abord sapeur dans le génie, il passe deux ans et demi en Algérie puis s'engage dans la gendarmerie où il restera 35 ans.

Après sa formation et une nouvelle affectation en Algérie il prend le commandement d'une compagnie de gendarmerie à Sète en 1963.

Compte tenu de ses aptitudes il est appelé à l'administration centrale comme rédacteur. Ayant obtenu une maîtrise en informatique il met en œuvre cette technique dans la gendarmerie.

Après onze années consacrées à l'administration, il revient aux réalités de base avec une affectation à Troyes. Il s'y plaira beaucoup. Il entre même à la Société Académique de l'Aube et à la S.P.E..

Il est muté en Allemagne, puis en Corse et revient à la Direction Générale comme sous-directeur des Télécoms et de l'Informatique.

Promu Major général en 1992., il devient conseiller du gouvernement pour la défense. Il cessera ses activités avec le grade de général de Corps d'Armée de Gendarmerie 2^{ème} section et passera sa retraite à Troyes.

Passionné de philatélie depuis son enfance il s'inscrit à la Société Philatélique de l'Est dès 1981. Il devient président en 2000 et organise les manifestations du centenaire de la S.P.E. avec une superbe exposition et l'édition d'une plaquette montrant que l'on peut connaître les personnalités de l'Aube grâce aux timbres.

Il intervient dans les écoles pour former des jeunes philatélistes. La langue française est son autre passion. Il l'admire et la défend âprement en s'insurgeant contre l'emploi abusif d'anglicismes. Il versifie à merveille comme le prouve son discours de réception de membre résidant de la Société Académique de l'Aube. Il devient président de la section auboise de la Renaissance Française en 1995.

Le Général Sardet fut un homme remarquable, très attaché à la Société Philatélique de l'Est et à la Société Académique de l'Aube ainsi qu'à sa ville d'adoption.

Officier de la Légion d'Honneur. Commandeur de l'Ordre National du Mérite. Chevalier des Palmes Académiques.

LES TRADITIONS DE NOËL À TRAVERS LE MONDE

En Europe, la tradition de Noël consiste à ériger dans son salon un sapin dont la décoration évoque la naissance de Jésus. Coutume qui remonte au XVI^e siècle, elle trouve son origine en Allemagne avec Martin Luther et son souhait de s'opposer à la crèche catholique en proposant une alternative protestante, un arbre symbolisant l'Arbre de Vie dans le jardin d'Eden.

Dans les pays occidentaux Noël est souvent associé aux décorations lumineuses, aux marchés d'hiver, à la messe et au dîner de Noël.

Dans d'autres contrées, les traditions peuvent être différentes, faisons-en le tour avec les timbres.

Europe

Le Père Noël aurait pour origine Saint Nicolas, dont la fête était célébrée le 6 décembre. Il s'agissait d'un évêque du début du IV^e siècle, devenu un saint chrétien après que les traditions lui eurent attribué la réalisation de nombreux miracles : Nicolas a sauvé son peuple de la famine, a épargné la vie de ceux qui étaient innocents et fait de nombreuses actions de bonté pour les enfants.

Suite à la réforme protestante au XVI^e siècle, la popularité des saints comme Nicolas a régressé dans toute l'Europe du Nord.

Au XIX^e siècle, les sociétés évoluent et Noël devient la période consacrée aux enfants, à la charité et à la religion. On retrouve toute la symbolique de St Nicolas (barbe blanche, manteau rouge, cadeaux aux enfants...) et l'image du Père Noël devient celle



que nous connaissons tous aujourd'hui. La date des célébrations a alors été déplacée du 6 au 25 décembre.

En Italie du Sud, c'est la Befana, sorcière qui passe de cheminées en cheminées sur son tapis volant, qui est chargée de la distribution des cadeaux aux enfants.

Chez les Grecs, les fêtes de Noël sont symbolisées par l'olivier, le pain rond et le miel. Il n'y a pas de sapins mais des maquettes de bateaux en bois décorées pour honorer la mer.



Les Suédois célèbrent la sainte Lucie qui marque le début des festivités de Noël : les jeunes filles portent des robes blanches et une couronne de bougie sur leur tête symbolisant la lumière qui vainc les ténèbres de l'hiver.

Amérique du Nord

Aux États-Unis, après Thanksgiving célébré en famille en novembre, les Américains poursuivent les festivités à grand renfort de décorations. Les rues, les centres commerciaux sont richement décorés. A New-York, un gigantesque sapin est illuminé au Rockefeller Center.

Au Canada, les parades de Noël rassemblent des milliers de personnes dans les grandes villes comme Vancouver ou Toronto. Cette dernière est la plus ancienne parade pour enfant ; elle traverse la ville depuis plus d'un siècle en novembre et parfois jusqu'en décembre.



Au Mexique, les familles vont de maison en maison jusqu'à la veille de Noël. Une tradition appelée *las posadas*, « les auberges » en mémoire de Marie et Joseph jusqu'à la naissance de Jésus. Durant cette période, les enfants jouent à la *pinãta* en essayant de briser une figure en papier mâché avec un bâton.



Le 23 décembre les Mexicains organisent un drôle de concours : celui de la plus belle sculpture de radis qui finissent dans les maisons en guise de décoration de Noël.

Amérique du Sud

Au Brésil ce ne sont pas les sapins de Noël qui sont décorés mais les manguiers. Les arbres sont revêtus de guirlandes lumineuses donnant un air festif à tout le pays.

Il existe une légende brésilienne selon laquelle le Père Noël vient du Groenland et porte un costume de soie (en raison de la chaleur) à son arrivée.



La Colombie accueille l'une des plus belles traditions de Noël à travers le monde : le jour des petites bougies. Les Colombiens placent des lanternes et des bougies devant leur maison pour honorer la vierge Marie.



Asie et Océanie

Dans le pays le plus catholique d'Asie, les Philippines accordent une grande importance à *Paskó*, le terme philippin pour parler de Noël.

Le pays célèbre la plus longue saison de Noël au monde : la saison des fêtes commence progressivement en septembre, atteint son apogée en décembre et se termine dans la semaine suivant le jour de l'An. Une semaine avant le 25 décembre, tous les matins, les Philippines assistent à la messe du coq à l'église car la croyance populaire veut que Dieu exauce le souhait spécial d'un dévot qui entend les neuf messes. A la nuit tombée des lanternes sont allumées symbolisant l'étoile de Bethléem.



Au Japon la majorité des arbres de Noël sont artificiels. Ils sont décorés de jouets, d'éventails en papier d'or, de poupées, de lanternes et de carillons.



Le dîner de réveillon de Noël se fait autour d'un bucket, plat avec des ailes de poulet frit ; les enseignes de poulet frit *KFC* sont ainsi prises d'assaut, suite à une opération marketing de la chaîne dans les années 1970, s'appuyant sur l'absence de célébration dans un pays majoritairement non chrétien.

Ci-contre la carte postale du Nouvel An KFC 2022 avec un cadeau, → fruit d'une collaboration avec *Japan Post* et vendue dans les bureaux de poste de tout le pays.

郵便はがき

000000

2022

KFCオリジナルチキン1ピース無料クーポン
 クーポンをご利用のお客さまへ ※必ずお読みください。
 ご注文時に店員へ対象商品とクーポンを利用することをお伝えいただき、会計時にこのハガキのバーコードを提示してください。ドライブスルーの場合は、クーポン番号「KC1022」を伝えてご注文ください。
 <引換期間>2022年1月5日(水)～2022年1月31日(月) <クーポン番号>KC●●●●

注意事項 ※必ずお読みください。
 ●1回1枚限り、ご利用いただけます。●全国のKFC店舗でご利用いただけます(一部店舗は除く)。●感染症対策等の事情により、営業時間を変更・休業する場合があります。●デリバリーやネットオーダー、モーニング期間等でのご利用はできません。●現金との引換はいたしません。●本状はその場でご返却いたします
 ●複製・転写・転売でのご利用はできません。●チキンの部位指定はご容赦いただいております。

Sample

2022年1月16日(日)お年玉のお渡し期間1月17日～7月19日、くじ番号を切り取り必ずに郵便局にお持ちください。

B-0000組 お年玉 000000



En Nouvelle-Zélande, les Maoris honorent Noël lors de la fête appelée *Matariki* qui correspond au lever de la constellation des Pléiades. Occasion pour eux de se réunir en famille, de partager des plats traditionnels et d'offrir des cadeaux aux enfants.

* Kentucky Fried Chicken ©

Afrique

En Éthiopie, la fête de Noël est appelée *Genna*. Elle est précédée d'un jeûne de 43 jours durant lesquels ne sont consommés ni viande ou produits laitiers. Le 25 décembre, les fidèles se rendent à l'église dans leurs habits traditionnels blancs et participent à une grande procession de rue.



Au Bénin, Noël est avant tout la fête des enfants auxquels on offre souvent de nouvelles tenues. Les jeunes béninois réalisent des masques, se costument et déambulent dans les rues après l'école pour célébrer le *Kaléta*, une pratique existant depuis deux siècles. Le *Kaléta* ou « masque de Noël » a été importé du Brésil par les esclaves affranchis.

Émission illégale de 2003 par *The Fine Arts Company Sarl - Sahara Printing Company* →



Au Nigeria dont la moitié de la population est chrétienne, la période de Noël est l'une des plus festives. La plupart des ménages chrétiens se rendent au service religieux qui a lieu le matin de Noël et la célébration se poursuit avec un dîner traditionnel en famille.

L'après-Noël correspond au jour où les rois mages sont allés rendre visite à Jésus. Dans les églises traditionnelles du Nigeria, les fidèles font un petit voyage qui imite la visite des rois mages. Lorsqu'ils arrivent au lieu de la visite, généralement un grand parc, ils commencent les agapes, cérémonie où les gens viennent pour manger, boire et s'amuser. L'objectif est d'y entretenir l'amour et la charité, notamment par l'échange de cadeaux. Quel que soit le prix du cadeau, tout le monde doit participer. Cela permet d'établir de nouvelles amitiés, tout en chantant, en dansant et en récitant la Bible.

Paradoxalement, bien que le pays rassemble la plus grande communauté chrétienne d'Afrique, je n'ai pas trouvé de timbre consacré à Noël. Le seul vu sur le sujet est une maquette peinte à la main par *Harrisons & Sons*.



Dans les pays d'Afrique à majorité musulmane, Noël y est tout de même célébré mais les traditions sont les moins occidentalisées. Ainsi, les sapins de Noël et les lumières fantaisistes y sont quasiment inexistantes. De plus, l'achat de cadeaux est assez rare car souvent, les gens ne peuvent pas se le permettre. Passer du temps en famille est l'aspect le plus important de Noël et il se fait généralement à l'intérieur. Il est donc assez rare d'assister à des événements de plein air.

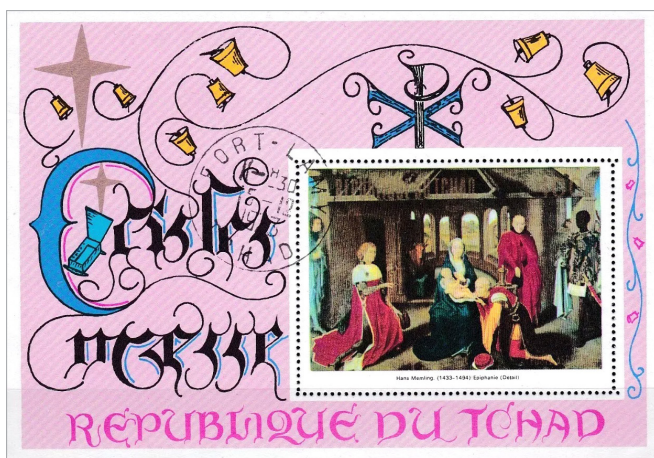

Cependant une grande variété de timbres sur le thème de Noël ont été émis par ces pays. En effet une administration postale peut autoriser un imprimeur tiers à émettre des timbres en son nom. Les timbres alors émis sont vendus directement par l'agence au marché philatélique plutôt que utilisés dans le système postal si bien qu'on les trouve rarement sur le courrier quotidien.

Sources

Courbevoie mag n° 198 - décembre 2023

<https://colnect.com>

<https://www.britannica.com/topic/Christmas>

ALAIN HURPET

LES JEUX OLYMPIQUES MODERNES (SUITE ET FIN)



ROME 1960

83 Pays

4727 Hommes

611 Femmes

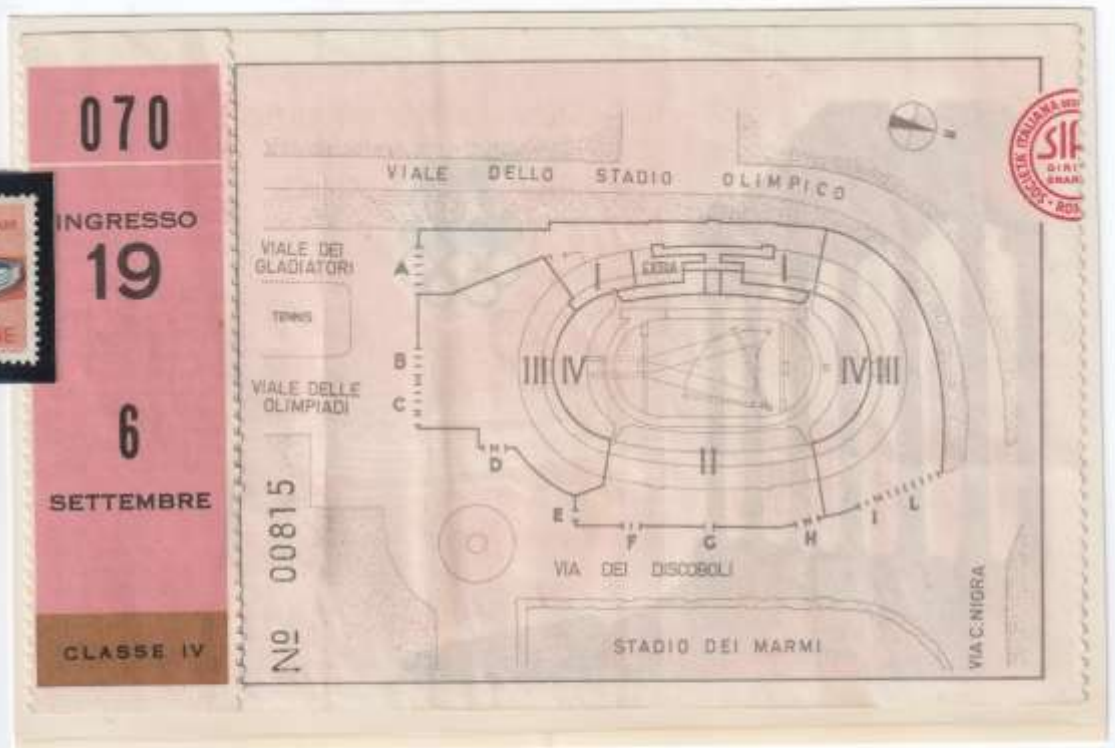

Cassius CLAY alias Mohamed ALI

Se fait connaître en remportant le titre des mi lourd .Il deviendra un des plus grand boxeur de tous les temps.

Sa carrière fut stoppée après les jeux, refusant de partir au Vietnam ,il n aura pas le droit de combattre officiellement en professionnel jusqu'en 1964 .

61 Combats 5 Défaites





Abebe BIKILA est le premier africain vainqueur du marathon ,il court les 42km pieds nus .l’Ethiopien ouvre la voie de la longue série des futurs gagnants de l’Afrique noire



Abebe Bikila à l'arrivée du marathon.

Rang	Pays / Équipe				Total
1	Union soviétique	43	29	31	103
2	États-Unis	34	21	16	71
3	Italie	13	10	13	36
25	France	0	2	3	5
26	Belgique	0	2	2	4

Les JO de Rome seront une déroute pour nos athlètes comme ont peut le voir sur le tableau des médailles

Michel Jazy est un athlète français, de 1,77 m pour 65 kg, licencié tout d'abord au CO Billancourt puis au CA Montreuil de 1956 à 1968, spécialiste du demi-fond. Il a amélioré 9 records du monde, 17 d'Europe et 43 de France, sur des distances variant du 800 au 5 000 mètres mais



TOKYO 1964

93 PAYS
4473 Hommes
678 Femmes



LES PREMIERS JEUX EN EXTREME ORIENT



Rang	Pays / Équipe	Or	Argent	Bronze	Total
1	États-Unis	36	26	28	90
2	Union soviétique	30	31	35	96
3	Japon	16	5	8	29
4	Équipe unifiée d'Allemagne	10	22	18	50
20	Belgique	2	0	1	3
21	France	1	8	6	15

Une seule médaille d'or avec Pierre JONQUERE D'ORIOLO qui récidive après la victoire au jeux de d'HELSINKI en 1952 représenté ci contre sur un timbre de Hongrie



Le judo est pour la première fois aux jeux Les Japonais rafalent tous ,sauf l'épreuve reine toute catégorie, Le hollandais GEESINK terrasse l'ogre nippon

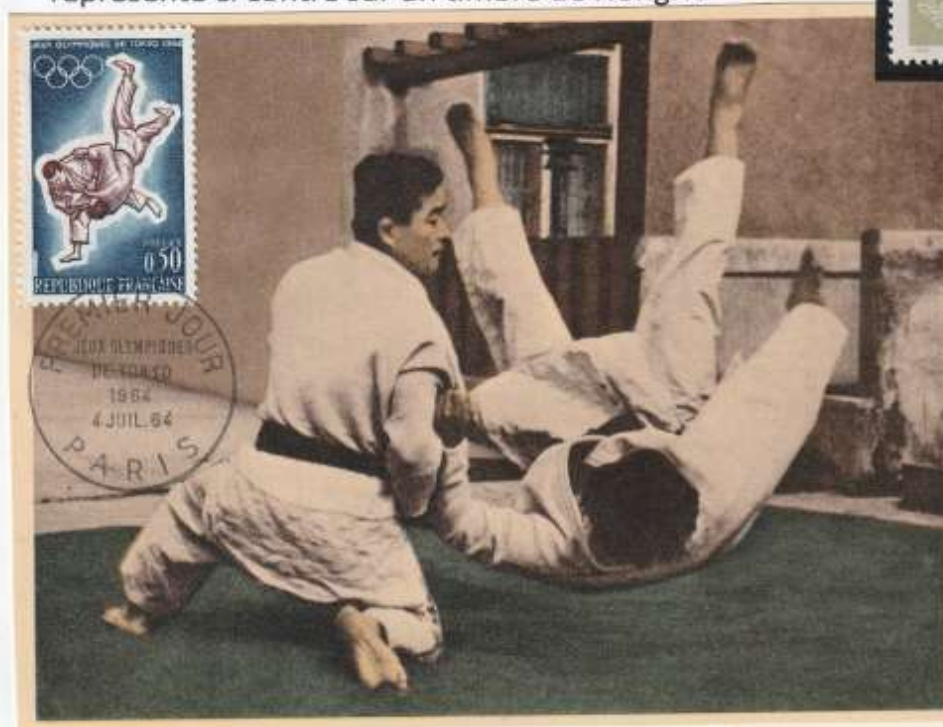

Al OERTER 4 médailles d'or en 4 olympiades lancer du disque



برگ یادگاری - اپیای توکیو ۱۳۴۳



FEUILLE DE SOUVENIR — JEUX OLYMPIQUES TOKYO 1964

No 24205

MEXICO 1968

112 PAYS
5215 Hommes
844 Femmes



ALTITUDE 2300M

Le manque d'oxygène ne va pas favoriser les athlètes sur de longues distances
Par contre de nombreux records vont tomber
Dans les courses de sprint et sauts



Tommie SMITH est le premier sprinteur sous les 20 secondes au 200 M .
Lors de la remise des médailles , avec John CARLOS , ils vont brandir le poing ganté de noir pour protester contre la ségrégation raciale
Les 2 athlètes seront exclus à vie des jeux

Dick FOSBURY à la hauteur franchit le dos à la barre et donnera son nom aux futurs sauts en hauteur



Bob BEAMON bondit à 8m90 en longueur améliorant de 55cm le record du monde qui tiendra 22 ans



EN OR

TRENTIN Pierre (kilomètre)
 MORELON Daniel (Vitesse ind)
 REBILLARD Daniel (Poursuite)
 TRENTIN et MORELON (Tandem)



Rang	Pays / Équipe				Total
1	États-Unis	45	28	34	107
2	Union soviétique	29	32	30	91
3	Japon	11	7	7	25
4	Hongrie	10	10	12	32
5	Allemagne de l'Est	9	9	7	25
6	France	7	3	5	15



Colette BESSON
 Une dernière ligne droite d'enfer et la médaille d'or est dans la poche sur le 400M





Des terroristes Palestiniens prennent la délégation israélienne en otage. Cet acte se terminera par la mort de 9 athlètes israéliens ,1 policier et les 5 preneurs d'otage
 Les jeux seront suspendus pendant quelques jours et reprendront après de longues discussions



121 Pays

6075 Hommes

1059 Femmes

Rang	Pays / Équipe				Total
1	Union soviétique	50	27	22	99
2	États-Unis	33	31	30	94
3	Allemagne de l'Est	20	23	23	66
4	Allemagne de l'Ouest	13	11	16	40
17	France	2	4	7	13
18	Tchécoslovaquie	2	4	2	8

Marc SPITZ

7 Jours 7 Courses 7 Médailles d'Or 7 Records du Monde

- Jeux olympiques d'été de 1968 à Mexico (🇮🇹 Mexique)
 - 🥇 médaille d'or au relais 4 × 100 m nage libre
 - 🥇 médaille d'or au relais 4 × 200 m nage libre
 - 🥈 médaille d'argent sur 100 m papillon
 - 🥉 médaille de bronze sur 100 m nage libre
- Jeux olympiques d'été de 1972 à Munich (🇩🇪 Allemagne de l'Ouest)
 - 🥇 médaille d'or sur 100 m nage libre
 - 🥇 médaille d'or sur 200 m nage libre
 - 🥇 médaille d'or sur 100 m papillon
 - 🥇 médaille d'or sur 200 m papillon
 - 🥇 médaille d'or au relais 4 × 100 m nage libre
 - 🥇 médaille d'or au relais 4 × 200 m nage libre
 - 🥇 médaille d'or au relais 4 × 100 m 4 nages

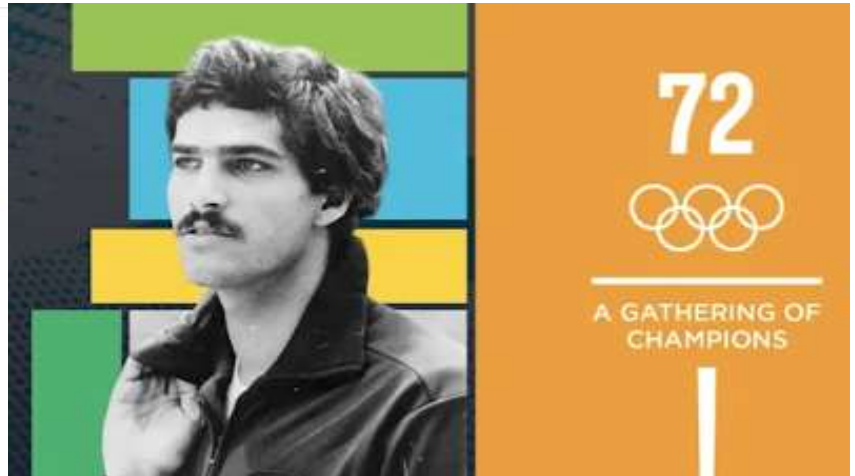

Il fallut attendre 36 ans pour que Michael PHELPS obtienne batte son record avec 8 médailles d'or au jeux de Pékin en 2008

Marc SPITZ de religion juive sera renvoyé au USA ,immédiatement après les prises d'otage .

Les français avec 2 médailles sont bien loin au classement

Daniel MORELLON enlève sa 3eme breloque en or sur 2 olympiades

- 🥇 Champion olympique de la vitesse 1972
- 🥇 Champion olympique de la vitesse 1968
- 🥇 Champion olympique du tandem 1968



Serge MAURY vainqueur à la voile

Et Guy DRUT pointe son nez
Au 110m Haies avec l'argent



Guy Drut



Amik la mascotte



MONTREAL 1976

Nadia COMANECCI

La roumaine ,reine de ces jeux à quatorze ans et 8mois ,va collectionner les notes de 10/10 phénomène rare en gymnastique



La tour penchée du stade olympique n'existe pas ,elle sera terminée en 1985

92 Pays

4781 Hommes

1247 Femmes

Épreuve/Année	Montréal 1976
Par équipes	2 ^e
Concours général	1 ^{er}
Exercices au sol	3 ^e
Saut de cheval	4 ^e
Barres asymétriques	1 ^{er}
Poutre	1 ^{er}

22 pays boycottent les jeux contre la NOUVELLE ZELANDE qui avait envoyé son équipe de rugby en Afrique du sud , pays pratiquant l'apartheid
Premier boycott de masse qui en amènera d'autres

Rang	Pays / Équipe				Total
1	 Union soviétique	49	41	35	125
2	 Allemagne de l'Est	40	25	25	90
3	 États-Unis	34	35	25	94
15	 France	2	3	4	9



Guy DRUT remporte le 110 m haies
4ans après l' argent à Munich
Il est le premier athlète français à
Vaincre sur cette discipline



La seconde médaille d or est obtenue par
l'équipe de sauts d'obstacle



Morellon termine deuxième de la vitesse
individuelle

COUP DE PROJECTEUR SUR CERTAINS NOUVEAUX TIMBRES FRANÇAIS



Charles Aznavour

Charles Aznavour, né Charles Aznavourian le 22 mai 1924 à Paris et mort le 1^{er} octobre 2018 à Mouriès, est un auteur-compositeur-interprète, acteur et écrivain franco-arménien. Charles Aznavour a commencé sa carrière dès les années 1940, mais ses premiers succès en tant qu'interprète solo sont venus à la suite de son concert triomphal à l'Alhambra en 1960. Au cours de sa carrière musicale, il a écrit plus de 1 200 chansons. En parallèle de son parcours musical, Charles Aznavour mène une carrière d'acteur, apparaissant dans soixante-trois longs métrages ainsi que dans des téléfilms. Sans renier sa culture française, il représente l'Arménie dans plusieurs instances diplomatiques internationales à partir de 1995 et obtient la nationalité arménienne en 2008.

Date d'émission : 30 mai 2024



Sabine Weiss

Sabine Weiss, née Sabine Weber le 23 juillet 1924 à Saint-Gingolph et morte le 28 décembre 2021 à Paris, est une photographe d'origine suisse naturalisée française en 1995. Sabine Weiss est l'une des principales représentantes du courant de la photographie humaniste française, connu pour dépeindre avec empathie la condition humaine. Elle est d'abord apprentie photographe à Genève avant de devenir après-guerre l'assistante du photographe Willy Maywald à Paris. En 1950 elle épouse le peintre américain Hugh Weiss et débute sa carrière de photographe indépendante. Dans l'atmosphère créative et exubérante de leur maison-atelier parisienne, elle travaillera sans relâche et construira durant le reste de son existence une œuvre photographique unique et foisonnante. Vers la fin de l'année 1952, elle rejoint l'agence *Rapho* et se fait rapidement connaître. C'est à ce moment clé de sa carrière qu'elle prend cet autoportrait daté de 1953, vraisemblablement pour illustrer un article la présentant dans le célèbre magazine américain *US Camera*. Vêtue d'une tenue sérieuse mais élégante, elle fixe l'objectif d'un air déterminé, tenant son *Rolleiflex* à deux mains, affirmant ainsi son statut de photographe professionnelle, alors âgée de 28 ans. De façon peu conventionnelle, elle a choisi de poser en extérieur, devant un mur recouvert de graffitis. Cette date marque le début d'un travail intense pendant plusieurs décennies. Son travail personnel est rapidement exposé aux Etats-Unis. Trois de ses photographies figurent dans la célèbre exposition « *The Family of Man* » organisée par Edward Steichen en 1955, pour le Musée d'art moderne de New York - une exposition qui circulera dans le monde entier - et elle travaille durablement pour la presse illustrée internationale, enchaînant travaux de reportages, mode, publicité, portraits de personnalités et sujets de société. À la fin des années 1970, la reconnaissance de son œuvre par les institutions et le grand public lui donne envie de reprendre un travail en noir et blanc. Dans cette œuvre tardive, rythmée par des voyages lointains, elle fait entendre une voix plus intime, centrée sur les solitudes, les croyances et les moments pensifs de l'existence. Elle connaît dans les dix dernières années de sa vie une notoriété sans précédent et fait don de ses archives au musée Photo Élysée à Lausanne. Jusqu'à son dernier souffle, survenu le 28 décembre 2021 à l'âge de 97 ans, elle aura, avec passion, abordé tous les domaines de la photographie comme un défi, un prétexte de rencontres et de voyages, une façon de vivre et un mode d'expression de soi, en constante sympathie avec l'autre

Date d'émission : 19 juillet 2024



Pierre de Ronsard

Pierre de Ronsard est né le 2 septembre 1524 au manoir familial de la Possonnière, à Couture-sur-Loir et mort le 27 décembre 1585 au prieuré Saint-Cosme de Tours. Il y a grandi au manoir, à deux pas de sa chère forêt de Gâtines et du Loir qu'il ne cessera de célébrer dans ses vers. Jeune page à la cour de France, il se familiarise avec un milieu qui devient le sien pendant des décennies. S'adonnant aux Muses, il s'affirme vite comme une des plus brillantes plumes poétiques du royaume. Adulé par le roi Charles IX, ses œuvres lyriques, *les Odes*, *les Amours*, l'installent au premier rang du Parnasse français ; il chante merveilleusement Cassandre, Marie, Hélène, d'autres beautés encore. Après avoir animé la Brigade, groupe de poètes défenseurs de la langue française, il rassemble les plus talentueux dans la *Pléiade* où se retrouvent notamment Joachim du Bellay, Jean-Antoine de Baïf, Étienne Jodelle, Rémy Belleau. Avec eux il travaille à une rénovation de la poésie française, enrichissant sa langue de nombreux mots empruntés aux parlers des régions ou des métiers. Ronsard est aussi un poète traversé par les grandes colères de son temps. Il prend parti dès le début des guerres de Religion, défendant avec détermination sa foi catholique, peut-être par les armes, avant tout avec sa « plume de fer », comme dans le *Discours des misères de ce temps* ; puis, après la Saint-Barthélemy, il s'apaise pour déplorer surtout les méfaits de la guerre sur les paysans qui l'entourent, en Vendômois ou en Touraine. Car c'est avant tout la nature qu'il veut célébrer, aussi bien la forêt sauvage malgré ses dangers de tous ordres, que le terroir nourricier maîtrisé par les paysans. Précurseur lointain de l'écologie, il proteste contre le déboisement excessif de la forêt de Gâtines, se montrant soucieux d'un équilibre harmonieux entre les hommes et les espaces naturels.

Date d'émission : 11 septembre 2024



Françoise Sagan

Françoise Sagan, de son vrai nom Françoise Quoirez, est une femme de lettres née en 1935 à Cajarc, dans le Lot, dans une famille aimante. Elle entre en littérature à seulement 18 ans avec la parution de *Bonjour tristesse* en 1954. Alors qu'elle est encore mineure, elle rencontre un succès exceptionnel et reçoit, avec le prix des Critiques décerné par un jury prestigieux, le surnom ambigu de « charmant petit monstre » par François Mauriac. Ce premier roman, mis à l'index, est hors normes par le succès, le scandale et l'engouement durable qu'il va susciter. Son deuxième roman, *Un certain sourire*, confirme sa place d'écrivain et lui assure, malgré les critiques, un lectorat fidèle. Son écriture, que l'on qualifie de « petite musique », repose sur la peinture des sentiments, des phrases courtes, parfois lapidaires, la modernité d'un ton doux-amer et la pudeur mêlée au goût de la provocation. En 1957, elle connaît un très grave accident de voiture dont elle sortira dépendante aux opiacés et devra se libérer seule. Entre une légende qui ne la quitte plus (casino,

whisky, boîtes de nuit et Ferrari), ses lectures, ses amis, Françoise Sagan a publié une vingtaine de romans, dont *La Chamade*, *La Femme fardée*, une dizaine de pièces de théâtre, dont *Château en Suède*, des recueils de nouvelles, écrit des chansons, des biographies, collaboré à l'écriture du scénario de *Landru* avec Claude Chabrol, rédigé des chroniques dans les journaux, des portraits... En 1986, elle rédige son épitaphe : « Françoise Sagan. Fit son apparition en 1954, avec un mince roman, *Bonjour tristesse*, qui fut un scandale mondial. Sa disparition, après une vie et une œuvre également agréables et bâclées, ne fut un scandale que pour elle-même. » Gravement malade, elle meurt à l'hôpital de Honfleur, le 24 septembre 2004, ruinée.

Date d'émission : 20 septembre 2024

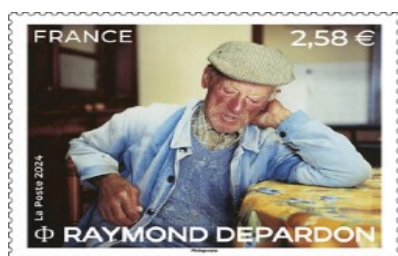

Raymond Depardon

Né en 1942 à Villefranche-sur-Saône (Rhône), Raymond Depardon occupe une place singulière dans le champ de l'image contemporaine : cinéaste autant que photographe, il met l'image fixe et l'image animée au service d'une écriture unique. Il est le co-fondateur de l'agence *Gamma*, en 1966. De 1974 à 1977, il couvre comme photographe et cinéaste l'actualité mondiale, dont la prise d'otage au nord du Tchad de l'ethnologue Françoise Claustre. Il signe à cette époque ses premiers films. Il rejoint *Magnum Photos* en 1979, et continue le grand reportage et la publication de livres. Après le succès de son film *Reporters*, en 1981, il participe en 1984 à la mission photographique de la Datar sur le

paysage français tout en poursuivant sa carrière de cinéaste (*Faits divers*, *Urgences*, *La Captive du désert*). Honoré du Grand Prix national de la photographie en 1991, il reçoit le César du meilleur film documentaire pour *Délits flagrants* quatre ans plus tard. Il entreprend un long travail photographique et cinématographique consacré au monde rural français. Il obtient le prix Louis Delluc avec le film *La Vie moderne* en 2008. En 2011 il expose à la BnF son travail de quatre années sur les routes, intitulé *La France de Raymond Depardon*. En 2012, année de la sortie en salle du film *Journal de France*, il réalise le portrait officiel du président de la République François Hollande. En 2013, l'exposition *Un moment si doux* présentée au Grand Palais (Paris) remporte un vif succès et sera reprise en 2014 au Mucem. En 2022 il initie deux grandes expositions, l'une conjointement avec Kamel Daoud, *Son œil dans ma main*, Algérie 1961-2019, à l'Institut du monde arabe (Paris) et *Communes*, au Pavillon populaire de Montpellier. En 2023, à Shangaï, la grande exposition *La Vie moderne* rencontre un large public, la même année il obtient le Lucie Award pour l'ensemble de son travail photographique. En 2024 ses photos des Jeux Olympiques s'exposent en grand dans les rues de Paris. Il est le lauréat du prix de la BnF 2024 récompensant l'ensemble de son œuvre. Raymond Depardon a réalisé 21 longs métrages, tous remarquables dans les plus grands festivals, a publié plus de 70 livres de photographies et est présent dans de nombreuses collections photographiques des plus prestigieuses musées.

Date d'émission : 27 septembre 2024



André Japy

Né le 11 juillet 1904 à Beaucourt (Territoire de Belfort) et mort en 1974, André Japy est un pionnier français de l'aviation, issu de la dynastie industrielle comtoise des Japy. Il fut détenteur de plusieurs records de longues distances et reçut en 1938 de la Fédération aéronautique internationale la médaille Louis Blériot pour l'ensemble de ses exploits. Le timbre illustre un épisode marquant de son parcours lors d'un raid vers le Japon en 1936 à l'issue duquel il y devint une figure légendaire. Sur le timbre est illustré un portrait d'André Japy avec à sa droite, une vue de son avion emblématique, *Caudron Simoun*, au-dessus un torii (portail traditionnel japonais), des oies sauvages et un soleil rouge symboles du Japon dont il fut très proche.

Date d'émission : 7 novembre 2024

Sources : La Poste ; Wikipédia ;

R

DOMAINE
Rousseau

www.domainepierrerusseau.fr

06.86.87.31.37

domainepierrerusseau@gmail.com

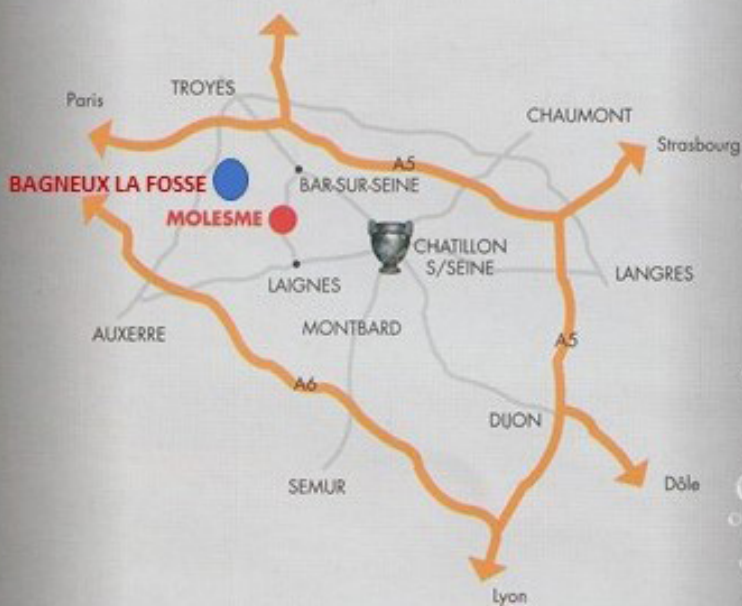

■ CRÉMANTS
et VINS de BOURGOGNE
sur les petites vignes 21330 MOLESME
03.80.81.69.50

■ CHAMPAGNE
3, rue de l'abreuvoir 10340 Bagneux la Fosse
03.25.29.35.00



LE TIMBRE
CLASSIQUE

